

MĚSTO STARÝ PLZENEC

v y h l a š u j e

v souladu se Soutěžním řádem České komory architektů ze dne 24. dubna 1993,
v platném znění (dále Soutěžní řád),

v souladu se zákonem č. 183/2006 Sb., o územním plánování a stavebním řádu
(stavební zákon), v platném znění,

v souladu se zákonem č. 360/1992 Sb., o výkonu povolání autorizovaných architektů
a o výkonu povolání autorizovaných inženýrů a techniků činných ve výstavbě, ve znění
pozdějších předpisů,

v souladu s § 6 zákona č. 134/2016 Sb. o zadávání veřejných zakázek, v platném
znění,

s přihlédnutím k ustanovení § 1772 až 1779 zákona č. 89/2012 Sb., občanský zákoník

ARCHITEKTONICKO URBANISTICKOU SOUTĚŽ

„DOSTAVBA HISTORICKÉHO CENTRA MĚSTA STARÝ PLZENEC“

a v y d á v á k t o m u t y t o

SOUTĚŽNÍ PODMÍNKY

Ve Starém Plzenci dne 8. září 2020

OBSAH SOUTĚŽNÍCH PODMÍNEK

1.	VYHLAŠOVATEL, POROTA, PŘIZVANÍ ODBORNÍCI A POMOCNÉ ORGÁNY POROTY	3
1.1.	Vyhlašovatel: Město Starý Plzenec	3
1.2.	Organizátor soutěže: Útvar koncepce a rozvoje města Plzně, příspěvková organizace	3
1.3.	Porota	3
2.	PŘEDMĚT SOUTĚŽE A SOUTĚŽNÍ ZADÁNÍ	4
2.1.	Předmět soutěže	4
2.2.	Soutěžní zadání	5
2.3.	Důsledky nedodržení požadavků vyhlašovatele na řešení předmětu	6
2.4.	Majetkové vztahy	7
2.5.	Územní plán	7
3.	DRUH A ÚČEL SOUTĚŽE, SPECIFIKACE NÁSLEDNÉ ZAKÁZKY	8
3.1.	Druh soutěže	8
3.2.	Účel a poslání soutěže	8
3.3.	Specifikace následné zakázky	8
4.	ÚČASTNÍCI SOUTĚŽE	9
4.1.	Podmínky účasti v soutěži	9
4.2.	Prokázání splnění podmínek účasti v soutěži	9
4.3.	Důsledky nesplnění podmínek pro účast v soutěži	9
4.4.	Podmínky pro uzavření smlouvy na zhotovení následné zakázky	10
5.	SOUTĚŽNÍ PODMÍNKY, SOUTĚŽNÍ PODKLADY, JEJICH DOSTUPNOST A VYSVĚTLENÍ, PROHLÍDKA SOUTĚŽNÍHO MÍSTA	10
5.1.	Dostupnost soutěžních podmínek a podkladů	10
5.2.	Soutěžní podklady	10
5.3.	Vysvětlení soutěžních podmínek (dotazy)	10
5.4.	Prohlídka soutěžního místa	10
6.	SOUTĚŽNÍ NÁVRH	11
6.1.	Náležitosti soutěžního návrhu	11
6.2.	Náležitosti obsahu a uspořádání grafické části	11
6.3.	Náležitosti obsahu a uspořádání textové části	11
6.4.	Digitální část	12
6.5.	Obálka nadepsaná „Autor“	12
6.6.	Náležitosti označení návrhu a jeho částí	12
6.7.	Náležitosti obalu návrhu	12
6.8.	Podmínky anonymity soutěžního návrhu	13
6.9.	Důsledky nesplnění požadavků na soutěžní návrhy	13
7.	KRITÉRIA HODNOCENÍ NÁVRHŮ	13
7.1.	Kritéria hodnocení	13
8.	CENY, ODMĚNY A NÁHRADY VÝLOH SPOJENÝCH S ÚČASTÍ V SOUTĚŽI	14
8.1.	Celková částka na ceny, odměny a náhrady výloh v soutěži	14
8.2.	Ceny	14
8.3.	Odměny	14
8.4.	Náhrady výloh spojených s účastí v soutěži	14
8.5.	Podmínky pro případné rozhodnutí o jiném rozdělení cen a odměn, popřípadě neudělení některých cen a odměn	14
8.6.	Náležitosti zdanění cen a odměn rozdělených v soutěži	14
9.	PRŮBĚH SOUTĚŽE	15
9.1.	Projednání soutěžních podmínek před vyhlášením soutěže	15
9.2.	Vyhlášení soutěže	15
9.3.	Vysvětlení soutěžních podmínek	15
9.4.	Odevzdání soutěžních návrhů	15
9.5.	Přezkoušení návrhů	15
9.6.	Hodnotící zasedání poroty	15
9.7.	Protokol o průběhu soutěže	15
9.8.	Rozhodnutí o výběru nejvhodnějšího návrhu a jeho oznámení	16
9.9.	Zpřístupnění soutěžních návrhů	16
9.10.	Ukončení soutěže, zrušení soutěže	16
9.11.	Proplacení cen a odměn ev. náhrad nákladů spojených s účastí v soutěži	16
9.12.	Veřejná výstava soutěžních návrhů	16

10. ŘEŠENÍ ROZPORŮ	17
10.1. Námitky.....	17
11. AUTORSKÁ PRÁVA	17
11.1. Zajištění ochrany autorský práv k návrhu ve vztahu účastník - autor	17
11.2. Zajištění ochrany autorských práv k návrhu ve vztahu účastník - zadavatel	17
12. OSTATNÍ PODMÍNKY	18
12.1. Jazyk soutěže	18
12.2. Právní řád	18
12.3. Klauzule o akceptování podmínek soutěže	18

**1. VYHLAŠOVATEL, POROTA, PŘIZVANÍ ODBORNÍCI A POMOCNÉ ORGÁNY
POROTY****1.1. Vyhlášovatel: Město Starý Plzenec**

Sídlo: Smetanova 932, 332 02 Starý Plzenec
IČ: 00257257
DIČ: CZ 00257257

Zplnomocněný zástupce vyhlášovatele: **Ing. Vlasta Doláková, starostka**

Tel: 377 183 665 / 602 107 779
E-mail: dolakova@staryplzenec.cz

1.2. Organizátor soutěže: Útvar koncepce a rozvoje města Plzně, příspěvková organizace

Sídlo: Škroupova 5, 305 84 Plzeň
IČ: 00227277
DIČ: není plátce DPH

Zpracovatel soutěžních podmínek | sekretář soutěže: **Ing. Stanislava Maronová, MBA**

Tel.: +420 378 035 019, +420 724 852 008
E-mail: maronova@plzen.eu

Přezkušovatel soutěžních návrhů: **Ivana Boudová**

Tel.: +420 378 035 020
E-mail: boudova@plzen.eu

1.3. Porota**1.3.1. Řádní členové závislí**

Ing. Vlasta Doláková, starostka
Ing. arch. Pavla Burešová, předsedkyně stavební komise
Ing arch. Martin Stark, zastupitel a člen stavební komise

1.3.2. Řádní členové nezávislí

doc. Ing. ak. arch. Jan Šěpka
doc. Ing. arch. Akad. arch. Jiří Klokočka
Ing. arch. Ing. Eva Kovářiková
doc. Ing. arch. Antonín Novák

1.3.3. Náhradníci závislí

Ing. Štáhlová Petra, zástupce pořizovatele

1.3.4. Náhradníci nezávislí

Ing. arch. MgA. Martin Rusina, Ph.D.
RNDr. Milan Svoboda

1.3.5. Přizvaní odborníci

Ing. Karel Nedvěd – oblast dopravy
Mgr. Radek Široký, Ph.D. – oblast památková
doc. Ing. Pavel Šimek – oblast krajinářská
Akad. arch. Aleš Brotánek – oblast udržitelné architektury
Porota může v průběhu soutěže požádat vyhlášovatele o přizvání dalších odborníků.

2. PŘEDMĚT SOUTĚŽE A SOUTĚŽNÍ ZADÁNÍ

2.1. Předmět soutěže

Předmětem soutěže je najít kvalitní a komplexní architektonicko – urbanistický návrh dostavby území v centru města Starý Plzenec, který bude řešit prostorové a funkční vazby nového rozšíření centra a jejich propojení se stávajícím dochovaným historickým centrem s ohledem na udržitelnost řešení a bude postupně realizovatelný v průběhu následujících přibližně 20i letech.

Město usiluje o rozšíření veřejného prostoru dopravně frekventovaného Masarykova náměstí o klidnější, chráněné, intimnější veřejné prostory, které budou umožňovat různé využití při různých příležitostech. Zároveň klade velký důraz na řešení Smetanovy ulice, je třeba akceptovat, že pozice stávajících krajských komunikací je neměnná. Návrh bude definovat veřejné prostory, jejich hierarchii. Hlavním způsobem dopravy by měla být chůze, je důležité propojení pěších dopravních cest nového rozšíření centra a jejich vhodné napojení na dnešní dopravní infrastrukturu.

Druhou důležitou prioritou města je umístění veřejných staveb, které v současnosti chybí a které zároveň podtrhují veřejné využití území, tedy knihovny, komunitního centra či domova s pečovatelskou službou. Celek by měla doplnit výstavba pro rezidenty.

Řešené území je vymezeno ulicemi Radyňská, Nerudova, Jiráskova, Vrchlického a jeho rozsah je uveden na obrázku:

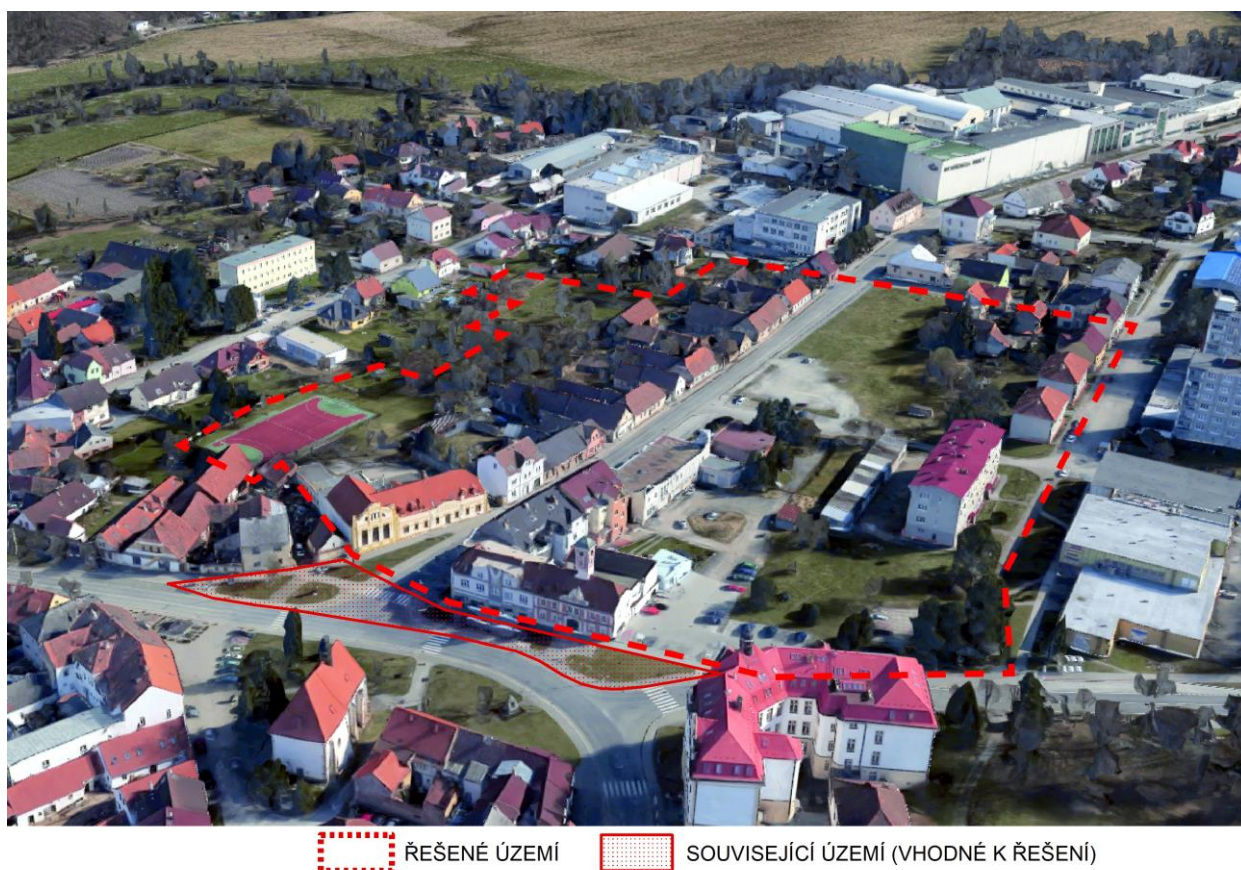

Město Starý Plzeň vlastní velkou část území a pro prezentaci jeho očekávání je na následujícím obrázku řešené území informativně rozděleno na bloky A, B, C: Blok B je mírně svažitá plocha, kterou tvoří zastavba chátrajících rodinných domů s přilehlými zahradami. Blok C je území, které je v současnosti z větší části nezastavěné. Blok A je naproti budově školy a dominuje mu radnice. Město očekává v řešeném území kombinaci veřejného a soukromého investora.

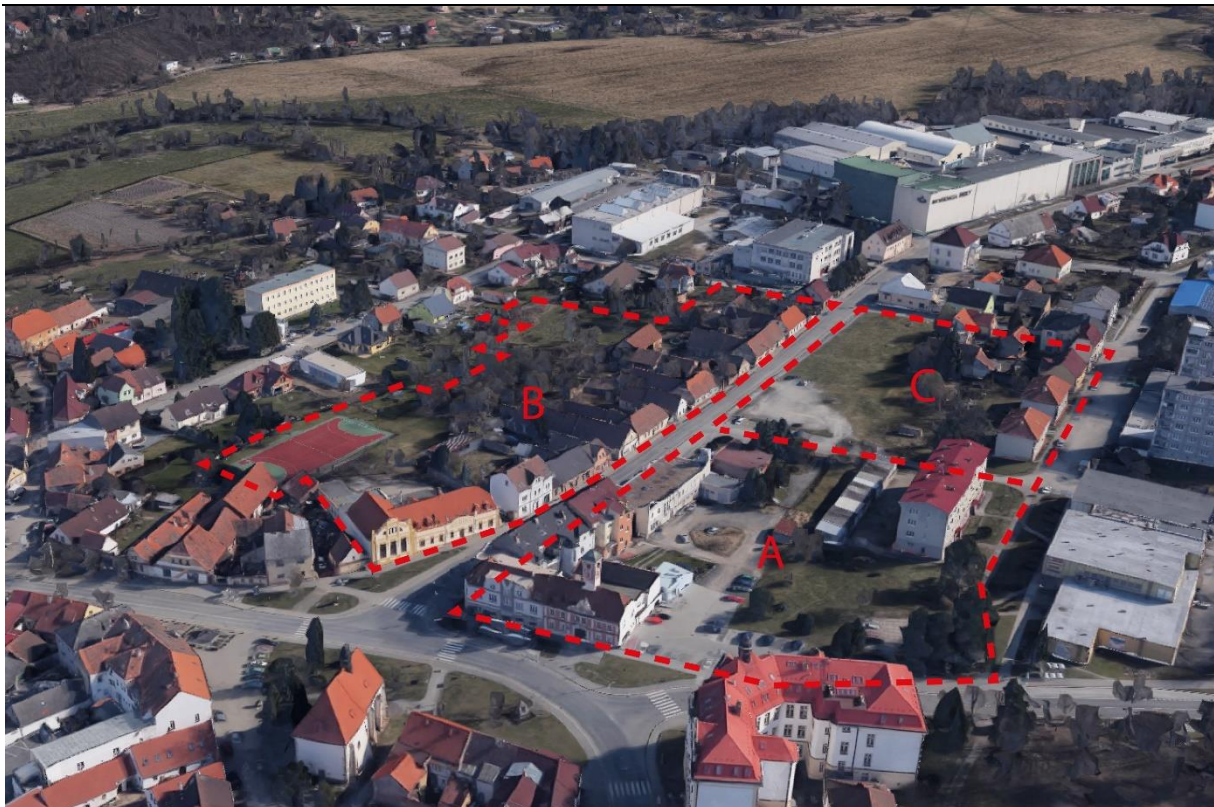

Popis území a jeho historie je uveden v soutěžním podkladu P.6. Taktéž jsou součástí podkladů výstupy z veřejného projednávání – soutěžní podklad P.10.

2.2. Soutěžní zadání

Návrh bude řešit území s ohledem na historický význam Starého Plzně, ale zároveň klást důraz na vysokou úroveň architektonického výrazu, usilovat o atraktivní, moderní, nadčasovou a udržitelnou výstavbu.

Návrh bude řešit prostorové a funkční vazby nového rozšíření centra a jejich propojení se stávajícím dochovaným historickým centrem.

Návrh bude zohledňovat udržitelnost vize a jejího vývoje v dlouhodobém horizontu a bude s ním možné pracovat v etapách.

A. Veřejný prostor

- Návrh bude definovat funkční a kvalitní veřejné prostory, stanoví jejich hierarchii a vybavení a bude zohledňovat:
 - průchodnost pro pěší všemi směry, stanoví míru prostupnosti území;
 - vytvoření menších chráněných prostor pro setkávání;
 - vytvoření univerzálního veřejného prostoru se zelení pro různé využití „pod širým nebem“ (např. trhy, workshopy, školní a jiné denní koncerty, možnost venkovního krátkého promítání/prezentace při různých příležitostech, propojení s aktivitami blízké školy, setkání většího počtu občanů na chráněném a klidném místě), v čase mimo pořádané akce bude tento prostor sloužit jako klidný otevřený veřejný prostor se zelení a zázemím k pobytu a odpočinku. Vzhledem k návaznosti na školu a potřebě zázemí je doporučeno řešit tento prostor v souvislosti s dostavbou bloku A;
 - pěší návaznost území v bloku B na prostor hřiště u sokolovny;
 - pěší propojení území za stávající radnicí (blok A) s ulicí Smetanova;
 - podpora návaznosti na řeku Úslavu;
 - umístění veřejného WC, zázemí pro turisty s odložením kol.

- Z návrhu bude patrné, v kterých veřejných prostorech bude zeleň a jaká je předpokládána její kvalita. V návrhu konceptu veřejné zeleně bude řešeno:
 - veřejná zeleň by měla být doplněna drobnými sportovními prvky odpočinkového charakteru (např. pétanque, šachy), vybavením pro děti, lavičky, odpočinková místa ve stínu;
 - návrh vodního prvku, ať už v souvislosti se sítí soustavy studní nebo zcela nový;
 - revitalizace zahrad bloku C, zachování prostupnosti stávajících zahrad a dvorků (blok C) za budovami.

B. Veřejné stavby

- Návrh umístí požadované veřejné stavby do vhodných částí nového centra dle jejich charakteru a velikosti a z nich vyplývajících potřeb. Jedná se o:
 - dostavba/přístavba radniční budovy – nejedná se o náhradu městského úřadu v budově Smetanova 932, předpokládá se vytvoření nového vstupního prostoru do budovy radnice v parteru a dále vícefunkční centrum pro veřejné aktivity (viz níže), předpokládaná hrubá podlažní plocha je cca 600 – 1000 m², dále je nutné zachovat pěší propojení budov radnice a městského úřadu;
 - umístění knihovny o kapacitě 20 000 svazků; je žádoucí vytvoření vazby na radniční budovu a základní školu;
 - umístění objektu pro společenské aktivity (komunitní centrum), který by nabídl 2 – 4 klubovny spolkům, společenský sál pro cca 150 lidí, a současně venkovní zázemí pro aktivity;
 - dům s pečovatelskou službou, byty seniorů se zdravotními službami pro celodenní pečovatelskou službu – předpokládá se cca 20 bytů; je nutné vytvořit vazbu na kvalitní veřejný prostor, integraci do zeleně a zohlednit docházkovou vzdálenost od centra;
 - město Starý Plzenec usiluje o vnitřní výstavní plochu, využitelnou pro akce města, pro příležitostné prezentace prací žáků školy, příp. pronajimatelný prostor dle uvážení města. Zároveň má město zájem vytvořit expozici, muzeum, resp. multifunkční prostor umožňující prezentaci 1000leté historie města, způsobu života v minulosti, možnost zpřístupnění historických základů budov na jižní straně Smetanovy ulice (dnes pod terénem zejména v bloku C), soustavy studní. Propojení těchto aktivit v jednom objektu je doporučující, nikoliv závazné.

C. Doprava a parkování

- Návrh bude řešit koncepčním způsobem parkovací plochy souvisejících s nově vzniklou zástavbou a zároveň s potřebami stávajících domů ve Smetanově a Nerudově ulici.
- Mimo řešené území nelze vytvořit parkovací plochu řešící potřeby tohoto území.
- Pozice stávajících krajských silnic vedoucích městem je neměnná. Jedná se o silnice III/18026 a III/18022.
- Město usiluje o přesun stávající autobusové zastávky MHD ve Smetanově ulici, která se nyní nachází na pozemku parc. č. 1411/52, k.ú. Starý Plzenec (ostatní plocha, vlastník město Starý Plzenec) před domem čp. 58, a to na pozemek parc. č. 1411/10, k.ú. Starý Plzenec.

D. Komerční a bytová výstavba

- Je ponecháno na soutěžících, zda domy při severní straně Smetanovy ulice ve špatném technickém stavu v návrhu zachovají, nebo částečně zachovají či zcela nahradí.
- Návrh vhodně začlení komerční a bytovou výstavbu, město preferuje menší obchody, max. do 200 m² prodejní plochy umístěné v parteru budov.

2.3. Důsledky nedodržení požadavků vyhlášovatele na řešení předmětu

Požadavky uvedené v odstavci 2.2 jsou stanoveny jako doporučující a jejich nedodržení není důvodem k vyřazení návrhu z posuzování a k vyloučení účastníka ze soutěže. Kvalita a komplexnost zpracování těchto požadavků do soutěžního návrhu bude předmětem hodnocení poroty v rámci kritérií uvedených v odstavci 7.1. těchto soutěžních podmínek.

2.4. Majetkové vztahy

Velká část řešeného území se nachází ve vlastnictví města Starý Plzenec – viz soutěžní podklad P.2.

2.5. Územní plán

Dle platného územního plánu jsou pozemky v řešeném území zařazeny do ploch s funkčním využitím bydlení – komerce. Stávající územní plán je soutěžním podkladem P.4

V současné době probíhá zpracování nového územního plánu, který je ve fázi před opakovaným veřejným projednáním, které proběhne na přelomu listopadu/prosince 2020. Dle návrhu nového Územního plánu města Starý Plzenec jsou pozemky v řešeném území zařazeny do ploch smíšených obytných – městských (SM) a zčásti do ploch občanského vybavení veřejného (OV). Celé řešené území spadá do oblasti s podmínkou zpracování územní studie, tedy navazující zakázka na zpracování studie bude vycházet z nového územního plánu. Výkres z návrhu nového územního plánu je soutěžním podkladem P.5

3. DRUH A ÚČEL SOUTĚŽE, SPECIFIKACE NÁSLEDNÉ ZAKÁZKY

3.1. Druh soutěže

- 3.1.1. Podle předmětu řešení se soutěž vyhlašuje jako architektonicko urbanistická.
- 3.1.2. Podle okruhu účastníků se soutěž vyhlašuje jako otevřená.
- 3.1.3. Podle počtu vyhlášených fází soutěže se soutěž vyhlašuje jako jednofázová.
- 3.1.4. Podle záměru řešení se soutěž vyhlašuje jako projektová.
- 3.1.5. Soutěž je anonymní.

3.2. Účel a poslání soutěže

- 3.2.1. Účelem a posláním soutěže je nalézt a ocenit nejvhodnější řešení předmětu soutěže, které splní požadavky vyhlášovatele obsažené v těchto soutěžních podmínkách a soutěžních podkladech a vybrat účastníky, s nimiž bude vyhlášovatel jednat o uzavření smlouvy na zhotovení následné zakázky dle odstavce 3.3 těchto soutěžních podmínek.
- 3.2.2. Vyhlášovatel
 - a) vyzve k jednání nejprve účastníka, jehož návrh se umístí na nejvýše oceněném místě, a pokud s ním dojedná uzavření smlouvy, jednání ukončí;
 - b) v případě, že jednání podle písmene a) nedojde k dohodě o uzavření smlouvy, vyzve k jednání účastníka, jehož návrh se umístí na druhém nejvýše oceněném místě, a pokud s ním dojedná uzavření smlouvy, jednání ukončí;
 - c) v případě, že ani jednání podle písmene b) nedojde k dohodě o uzavření smlouvy, vyzve k jednání o uzavření smlouvy účastníka, jehož návrh se umístí na třetím nejvýše oceněném místě, po jednání s tímto účastníkem jednání o uzavření smlouvy ukončí.

3.3. Specifikace následné zakázky

- 3.3.1. Vyhlášovatel má v úmyslu zadat na základě výsledků soutěže zakázku na zhotovení územní studie na řešení dostavby historického centra města Starý Plzenec. Bude se jednat o územní studii, která je podkladem pro rozhodování v území.
- 3.3.2. Územní studie bude obsahovat rozpracování soutěžního návrhu, a to na základě zadání zpracovaného pořizovatelem a zároveň po schválení nového územního plánu tak, abych studie mohla být vložena do Evidence územně plánovací činnosti.
- 3.3.3. Předpokládaná hodnota následné zakázky činí 500.000,- Kč bez DPH.
- 3.3.4. Honorář za provedení následné zakázky v rozsahu odstavce 3.3.1. těchto soutěžních podmínek bude stanoven s ohledem na doporučené ceny dle www.cka.cz/cs/pro-architektury/kalkulacky. Odevzdáním soutěžního návrhu účastník deklaruje, že v případě, že bude na základě výsledku soutěže vyzván k účasti v JŘBÚ a předložení cenové nabídky, bude jeho nabídková cena stanovena uvedeným způsobem.

4. ÚČASTNÍCI SOUTĚŽE

4.1. Podmínky účasti v soutěži

Podmínky v soutěži splní fyzické a právnické osoby, popřípadě jejich společnosti, které:

- a) prokážou, že nikdo z autorů, popř. spoluautorů soutěžního návrhu a jejich spolupracovníků uvedených v seznamu vloženém v obálce nadepsané „Autor“ a v případě právnických osob též nikdo ze statutárních orgánů:
 - a.1) se bezprostředně nezúčastnil přípravy soutěžního zadání a na vyhlášení soutěže;
 - a.2) není řádným členem nebo náhradníkem poroty, sekretářem poroty, přezkušovatelem soutěžních návrhů nebo přizvaným odborníkem této soutěže;
 - a.3) není manželem, přímým příbuzným, trvalým projektovým partnerem, bezprostředními nadřízeným či přímým spolupracovníkem osob uvedených v bodech a.1) a a.2), pokud jsou tyto osoby uvedeny v soutěžních podmínkách;
 - a.4) není členem samosprávných orgánů vyhlášovatele nebo zaměstnancem úřadu vyhlášovatele nebo právnických osob zřízených vyhlášovatelem, které se podílely na projednání a schvalování soutěžních podmínek, soutěžního zadání anebo se budou podílet na projednávání a schvalování výsledků soutěže, výsledků řízení o zadávání zakázky v návaznosti na soutěž a výsledků zakázky zadané v návaznosti na soutěž;
- b) splňují základní způsobilost v rozsahu definovaném §74 Zákona o zadávání veřejných zakázek;
- c) jsou zapsány v obchodním rejstříku nebo jiné evidenci (nevztahuje se na fyzické osoby a jejich společnosti a na právnické osoby se sídlem v zemi, kde taková evidence není vyžadována);
- d) mají oprávnění k podnikání pro projektovou činnost ve výstavbě (nevztahuje se na osoby vykonávající činnost architekta jako svobodné povolání a na fyzické a právnické osoby se sídlem v zemi, kde takové oprávnění není vyžadováno);
- e) jsou autorizovanými architekty nebo inženýry podle Zákona o výkonu povolání, případně autorizovanými architekty podle práva státu, jehož je občanem nebo v němž má své sídlo.

4.2. Prokázání splnění podmínek účasti v soutěži

- 4.2.1. Účastník soutěže prokáže splnění podmínek uvedených v odstavci 4.1 čestným prohlášením vloženým do obálky nadepsané „Autor“ (viz odstavec 6.5 těchto soutěžních podmínek).
- 4.2.2. Pokud předložený soutěžní návrh jako účastník více fyzických osob společně, musí každá z těchto osob splňovat podmínky uvedené v odstavci 4.1. písm a) a b). Splnění podmínek uvedených pod písmenem d) a e) prokazují tyto osoby společně.
- 4.2.3. Pokud předložený soutěžní návrh jako účastník více právnických osob společně, musí každá z těchto osob splňovat podmínky uvedené v odstavci 4.1. písm a), b) a c). Splnění podmínek uvedených pod písmenem d) a e) prokazují tyto osoby společně.
- 4.2.4. Osoba prokazující splnění podmínky dle odstavce 4.1. písm. e) musí být autorem nebo spoluautorem návrhu.
- 4.2.5. Zahraniční účastník prokazuje splnění podmínek účasti v soutěži v rozsahu odpovídajícím právnímu řádu země, ve které má sídlo.

4.3. Důsledky nesplnění podmínek pro účast v soutěži

- 4.3.1. Pokud účastník nedoloží v obálce „Autor“ čestné prohlášení dle bodu 4.2.1. těchto soutěžních podmínek, vyhlášovatel ho písemně vyzve k dodání požadovaných dokladů ve lhůtě do 10 dnů od doručení výzvy. Pokud jde o účastníka, který předložil odměněný nebo oceněný návrh, vyhlášovatel do skončení této lhůty přeruší hodnotící zasedání poroty. V případě, že účastník požadované dokumenty po skončení lhůty nedoloží, vyhlášovatel jej vyloučí ze soutěže.
- 4.3.2. Vyhlášovatel vyloučí účastníka, u něhož zjistí ověřením skutečností uvedených v čestném prohlášení, že tento účastník nesplnil podmínky účasti v soutěži.
- 4.3.3. Návrhy vyloučené ze soutěže z důvodů nesplnění podmínek účasti v soutěži mohou být posuzovány mimo soutěž a mohou být ohodnoceny zvláštní odměnou.

4.4. Podmínky pro uzavření smlouvy na zhotovení následné zakázky

- 4.4.1. Účastník, který bude na základě výsledků jednacího řízení bez uveřejnění vyzván k uzavření smlouvy, předloží vyhlášovateli originály nebo úředně ověřené kopie listin dokládající splnění podmínek účasti v soutěži uvedených v odstavci 4.1.
- 4.4.2. Účastník, který není občanem České republiky nebo nemá v České republice sídlo, prokáže při uzavření smlouvy, že je osobou oprávněnou vykonávat vybrané činnosti ve výstavbě dle §7 odst. 1 písmene b) a § 30a Zákona o výkonu povolání nebo prokáže spojení s další osobou, která oprávněním vykonávat vybrané činnosti ve výstavbě v České republice disponuje.

5. SOUTĚŽNÍ PODMÍNKY, SOUTĚŽNÍ PODKLADY, JEJICH DOSTUPNOST A VYSVĚTLENÍ, PROHLÍDKA SOUTĚŽNÍHO MÍSTA**5.1. Dostupnost soutěžních podmínek a podkladů**

Soutěžní podmínky a soutěžní podklady jsou zveřejněny na internetové adrese: www.staryplzenec.cz ode dne vyhlášení soutěže do konce soutěžní lhůty.

5.2. Soutěžní podklady

- P.1 Grafické podklady s vymezením řešeného území (katastrální mapa, výškopis, ortofotomapa, zákres řešeného území);
- P.2 Výkres majetku města Starý Plzenec (*.pdf);
- P.3 Výkres sítí technické infrastruktury (*.pdf);
- P.4 Územní plán – dopravní schéma;
- P.5 Návrh územního plánu – I.2a Hlavní výkres – způsob využití území (návrh pro veřejné projednání)
- P.6 Historie a současnost města Starý Plzenec;
- P.7 Fotodokumentace řešeného území;
- P.8 Layout;
- P.9 Průzkum zeleně, Bc. Jana Kadlecová, DiS;
- P.10 Výstupy z veřejného projednávání;
- P.11 Výškopisné a polohopisné zaměření studní;
- P.12 3D model;
- P.13 Stavebně historický pasport území Starý Plzenec, Smetanova ulice.

5.3. Vysvětlení soutěžních podmínek (dotazy)

- 5.3.1. Účastníci mohou podávat žádosti o vysvětlení soutěžních podmínek pouze písemně na emailovou adresu sekretáře soutěže. Termíny pro podání žádostí uvádí odst. 9.3. těchto soutěžních podmínek.
- 5.3.2. Vysvětlení soutěžních podmínek bude s textem žádosti (dotazu) bez identifikace účastníka zveřejněno spolu se soutěžními podmínkami a soutěžními podklady (viz odst. 5.1) počínaje 5 dnů po obdržení žádosti (dotazu) do konce soutěžní lhůty. Poslední termín zveřejnění je 6 dní před koncem soutěžní lhůty (viz odstavec 9.4.2).

5.4. Prohlídka soutěžního místa

Velká část řešeného území je veřejně přístupná, území při severní straně Smetanovy ulice s domy a zahradami ve vlastnictví města bude přístupné vždy ve středu od 13. – 16. hod. (kontakt J. Král, tel. 602 113 458, email: kral@staryplzenec.cz).

6. SOUTĚŽNÍ NÁVRH

6.1. Náležitosti soutěžního návrhu

Soutěžní návrh bude obsahovat:

- a) grafická vyjádření návrhu (viz odstavec 6.2.)
- b) textovou část (viz odstavec 6.3.)
- c) digitální část na pevném nosiči dat v uzavřené obálce (viz odstavec 6.5)
- d) obálku nadepsanou „Autor“ (viz odstavec 6.5)

6.2. Náležitosti obsahu a uspořádání grafické části

6.2.1. Grafická vyjádření budou uspořádána na maximálně 3 panelech z lehkého pevného materiálu pro výstavní účely (dále jen „panely“) ve formátu 1000 x 707 mm. Překročení počtu panelů nebude důvodem k vyřazení ze soutěže, panely s číslem 4 a více nebudou porotě předloženy k posuzování.

6.2.2. Vyhlášovatel doporučuje uspořádání panelů dle vzoru uvedeného v podkladu P.8 Layout.

6.2.3. Panely budou obsahovat:

- a) anotaci v rozsahu max. 1000 znaků vč. mezer,
- b) kontext řešeného území z pohledu širších vazeb města (měřítko dle uvážení autora),
- c) celkovou situaci řešení v měřítku 1:2 000,
- d) návrh hlavních principů prostorového uspořádání území (s důrazem na doplnění a intenzifikaci struktury zástavby, veřejná prostranství a jejich charakter) zobrazených formou situace, řezů celým řešeným územím, pohledů v měřítku 1:1000;
- e) hlavní principy uspořádání veřejného prostranství s důrazem na urbanistický parter a materiálové řešení v měřítku 1:500;
- f) přehledné a názorné zobrazení charakterizující prostorové a hmotové řešení (zákresy do fotografií, vizualizace návrhu) - Prostorové zobrazení navrženého řešení (perspektivu či axonometrii)

6.2.4. Absence některého z požadovaných grafických vyjádření nebo použití jiných měřítek není důvodem k vyřazení návrhu, může však významně ovlivnit pochopení návrhu, a tedy i jeho hodnocení.

6.2.5. Panely mohou obsahovat další nepovinná libovolná vyjádření objasňující návrh řešení nad rámec uvedený výše. Jejich použití nesmí snížit srozumitelnost vyjádření uvedených pod písmeny a) – f).

6.3. Náležitosti obsahu a uspořádání textové části

6.3.1. Textová část bude obsahovat tato textová vyjádření návrhu:

a) zdůvodnění navrženého řešení:

- stručné objasnění základních principů navrhovaného řešení, které předložený návrh charakterizují, zejména doplnění a intenzifikace struktury zástavby, podíl veřejných prostranství, způsob dopravní obsluhy a řešení dopravy v klidu
- stanovení základní koncepce předloženého pojetí prostoru, jeho architektonického a materiálového řešení;

b) zásady kontextu řešeného prostoru z pohledu širších vazeb,

c) popis koncepce,

a to v rozsahu maximálně 2 strany A4 (1800 znaků na stránku včetně mezer).

6.3.2. Textová část bude dále obsahovat tyto náležitosti:

a) titulní stranu,

b) seznam částí soutěžního návrhu označených pořadovým číslem a názvem části a navazujícími pořadovými čísly (viz odstavec 6.6.1 písm. b) těchto soutěžních podmínek,

c) anotaci v rozsahu max. 500 znaků včetně mezer shodnou s anotací v grafické části,

d) zmenšené výtisky panelů grafické části ve formátu A3.

6.3.3. Absence některého z požadovaných textových vyjádření nebo některé z dalších náležitostí textové části není důvodem k vyřazení návrhu, může však významně ovlivnit pochopení návrhu a orientaci v návrhu, a tedy i jeho hodnocení.

6.3.4. Vyhlašovatel doporučuje spojit textovou část do jedné složky formátu A4 a předložit 2 výtisky zprávy.

6.4. Digitální část

6.4.1. Účastník předá soutěžní návrh v digitální podobě na pevném nosiči dat CD ROM / DVD ROM s následujícím obsahem:

- a) panely grafické části ve formátu *.pdf v rozlišení pro publikování soutěžního návrhu na webu, popř. v tiskovinách;
- b) textové vyjádření návrhu ve formátu *.doc nebo *.docx ev. tabulky ve formátu *.xls nebo *.xlsx.

6.4.2. Nosič bude označen nápisem „DOSTAVBA CENTRA STARÝ PLZENEC“ a bude zabezpečen proti poškození.

6.4.3. Účastník vloží nosič do obálky nadepsané „Autor“.

6.4.4. Uvedené požadavky na obsah a uspořádání digitální části se stanovují jako doporučující. V případě, že účastník nedodá digitální část splňující požadavky uvedené v bodu 6.4.1. nebude možné jeho návrh prezentovat na internetových stránkách vyhlašovatele, v tiskovinách či na internetových stránkách ČKA.

6.5. Obálka nadepsaná „Autor“

6.5.1. Obálka nadepsaná „Autor“ bude obsahovat tyto dokumenty:

- a) údaje o účastníku soutěže – informace o autorovi / autorech návrhu a spolupracovnících, tedy jejich jména, adresy, vzájemný dohodnutý procentuální podíl na ceně nebo odměně, popřípadě telefonní čísla a e-mailové adresy;
- b) jméno a adresu kontaktní osoby pro komunikaci se sekretářem soutěže, číslo bankovního účtu, na které bude doručena případná cena nebo odměna, ID datové schránky;
- c) čestné prohlášení o splnění podmínek účasti v soutěži uvedených v odstavci 4.1. těchto soutěžních podmínek;
- c) podepsané licenční ujednání o autorských právech, pokud účastník není shodný s autorem;
- d) nosič s digitální částí soutěžního návrhu.

6.5.2. Obálka bude zalepená, neporušená a zcela neprůhledná.

6.6. Náležitosti označení návrhu a jeho částí

6.6.1. Všechny části soutěžního návrhu uvedené v odstavci 6.1 těchto soutěžních podmínek (panely, textová část, obálka nadepsaná „Autor“, obal pevného nosiče dat) budou označeny následovně:

- a) v pravém dolním rohu opatřeny rámečkem 3 x 3 cm, do kterého sekretář soutěže vyznačí identifikační číslo návrhu;
- b) v levém dolním rohu opatřeny rámečkem 3 x 3 cm, do kterého účastník umístí pořadové číslo části návrhu dle seznamu, který je součástí textové části;
- c) v dolní části uprostřed označeny textem „DOSTAVBA CENTRA STARÝ PLZENEC“.

6.6.2. Uvedené požadavky na označení návrhu a jeho částí se stanovují jako doporučující; pokud však zvolí účastník jinou formu označení, nesmí jí být ohrožena anonymita soutěže a srozumitelnost návrhu.

6.6.3. V případě, že budou některé z uvedených prvků označení návrhu chybět, provede tato označení sekretář soutěže a přezkušovatel soutěže při přezkoušení návrhů. Vyhlašovatel v takovém případě nenese zodpovědnost za snížení kvality grafické úpravy návrhů.

6.7. Náležitosti obalu návrhu

Všechny části návrhu (panely, textová část, digitální verze návrhu, obálka „Autor“) budou vloženy do pevného a zalepeného obalu chránícího návrh proti poškození s nápisem „NEOTEVÍRAT – SOUTĚŽNÍ NÁVRH – DOSTAVBA CENTRA STARÝ PLZENEC“.

6.8. Podmínky anonymity soutěžního návrhu

- 6.8.1. Návrhy budou prezentovány anonymně. Žádná část soutěžního návrhu (s výjimkami výslovně uvedenými v těchto Soutěžních podmínkách) nesmí obsahovat jméno a podpis účastníka či heslo ani jinou grafickou značku, která by mohla vést k identifikaci účastníka a tím k porušení anonymity.
- 6.8.2. Vzhledem k nutnosti dodržení anonymity odesílatele bude u všech poštou zasílaných soutěžních návrhů uvedena tato jednotná adresa odesílatele:

Česká komora architektů

Josefská 6

118 00 Praha 1 – Malá Strana

- 6.8.3. Pokud bude soutěžní návrh zasílán poštou nebo jinou veřejnou přepravou zásilek z území mimo Českou republiku, uvede účastník, vzhledem k nutnosti dodržení anonymity odesílatele, jako adresu odesílatele název a adresu profesního sdružení, v němž je podle práva platného v zemi odesílatele evidován, nebo jiné veřejné organizace, s níž se o tomto postupu dohodne.
- 6.8.4. Vyhlášovatel vyloučí ze soutěže účastníka, u jehož návrhu přezkušovatel a sekretář při kontrole soutěžních návrhů nebo porota při hodnocení soutěžních návrhů zjistí porušení podmínek anonymity návrhu. Za porušení požadavků na zachování anonymity se považuje i nedodržení požadavků na obálku „Autor“ uvedené v odstavci 6.5.2.

6.9. Důsledky nesplnění požadavků na soutěžní návrhy

Návrhy, které poruší závazně stanovené požadavky na obsah a úpravu návrhu a poruší požadavky na zachování anonymity soutěže, porota vyřadí z posuzování. Za podmínek § 10 odst. 7 Soutěžního řádu mohou být vyřazené návrhy posuzovány mimo soutěž.

7. KRITÉRIA HODNOCENÍ NÁVRHŮ**7.1. Kritéria hodnocení**

Kritéria, podle kterých budou soutěžní návrhy vyhodnocovány, se stanovují dle pořadí významnosti následně:

- a) kvalita celkové koncepce řešení;
- b) naplnění požadavků vyhlášovatele;
- c) ekonomická přiměřenost návrhu z pohledu investičních a provozních nákladů.

8. CENY, ODMĚNY A NÁHRADY VÝLOH SPOJENÝCH S ÚČASTÍ V SOUTĚŽI**8.1. Celková částka na ceny, odměny a náhrady výloh v soutěži**

Celková částka na ceny, odměny a náhrady výloh v soutěži se stanovuje na 500 tis. Kč (slovy: pět set tisíc korun českých).

8.2. Ceny

8.2.1. První cena se stanovuje ve výši **200.000,- Kč** (slovy: dvě stě tisíc korun českých).

8.2.2. Druhá cena se stanovuje ve výši **150.000,- Kč** (slovy jedno sto padesát tisíc korun českých).

8.2.3. Třetí cena se stanovuje ve výši **100.000,- Kč** (slovy jedno sto tisíc korun českých).

8.3. Odměny

Pro návrhy neoceněné, které však přinesly pozoruhodné dílčí podněty a řešení, se stanovuje částka na odměny ve výši 50.000,- Kč (slovy padesát tisíc korun českých).

8.4. Náhrady výloh spojených s účastí v soutěži

Vyhlašovatel nevyplatí žádné náhrady výloh spojených s účastí v soutěži.

8.5. Podmínky pro případné rozhodnutí o jiném rozdělení cen a odměn, popřípadě neudělení některých cen a odměn

Za podmínek stanovených v § 10 odst. 8 a § 12 odst. 2 Soutěžního řádu ČKA může porota, ve výjimečných případech, rozhodnout, že některé z vypsanych cen nebo odměn neudělí a částky na ně určené nerozdělí nebo rozdělí jiným způsobem. Ve zvláštních případech může porota rozhodnout o jiném rozdělení celkové částky na jednotlivé ceny. Toto své rozhodnutí musí porota podrobně zdůvodnit do Protokolu o průběhu soutěže, spolu se záznamem o hlasování řádných členů poroty.

8.6. Náležitosti zdanění cen a odměn rozdělených v soutěži

8.6.1. Ceny a odměny udělené v soutěži fyzickým osobám, přesahující částku 10.000,- Kč, budou podle § 36 odst. 2 písm. l) zákona č. 586/1992 Sb., o dani z příjmu, ve znění pozdějších předpisů, sníženy o daň z příjmu ve výši 15 %, která bude vyhlašovatelem podle č. 280/2009 Sb., daňového řádu, ve znění pozdějších předpisů, odvedena správci daně.

8.6.2. Ceny a odměny udělené v soutěži právnickým osobám budou podle zákona č. 586/1992 Sb., o dani z příjmu, ve znění pozdějších předpisů, vyplaceny v plné výši a zdaněny právnickou osobou samou v rámci řádného daňového přiznání.

9. PRŮBĚH SOUTĚŽE

9.1. Projednání soutěžních podmínek před vyhlášením soutěže

- 9.1.1. Soutěžní podmínky byly odsouhlasené porotou soutěže na jejím ustavujícím zasedání dne 18. června 2020. Písemné potvrzení souhlasu je k dispozici u zadavatele.
- 9.1.2. Soutěžní podmínky byly schváleny Zastupitelstvem města Starý Plzenec dne 7. září 2020 usnesením č. 16.11/2020.
- 9.1.3. Česká komora architektů vydala k podmínkám potvrzení regulérnosti dne 3. září 2020 dopisem čj. 599-2020/DM/Ze. Dopis je k dispozici u vyhlášovatele.

9.2. Vyhlášení soutěže

- 9.2.1. Soutěž je vyhlášena dnem 8. září 2020 na www.staryplzenec.cz. Tímto dnem začíná běžet soutěžní lhůta.
- 9.2.2. Soutěžní podmínky a soutěžní podklady jsou dnem vyhlášení dostupné na webu www.staryplzenec.cz

9.3. Vysvětlení soutěžních podmínek

- 9.3.1. Za podmínek uvedených v odst. 5.3 mohou soutěžící požadovat vysvětlení soutěžních podmínek, a to k předmětu soutěže do 18. října 2020 a k organizačním aspektům soutěže do 1. listopadu 2020.
- 9.3.2. Vyhlášovatel zveřejní vysvětlení do 5 dnů od obdržení dotazu. Pro zveřejnění vysvětlení soutěžních podmínek k předmětu si vyhlášovatel vyhrazuje právo lhůtu prodloužit o dalších 5 dnů.

9.4. Odevzdání soutěžních návrhů

- 9.4.1. Soutěžní návrhy lze odevzdat v úřední dny (Po, St) v době mezi 7.30 až 12.00 hod a 13.00 hod až 17.00 hod a mimo úřední dny v době mezi 7.30 až 12.00 hod a 13.00 hod až 14.30 hod. v podatelně vyhlášovatele na adrese Masarykovo náměstí č.p. 121.
- 9.4.2. **Poslední termín odevzdání soutěžního návrhu, tedy konec soutěžní lhůty je 18. 11. 2020 ve 17. hodin.**
- 9.4.3. Účastníka, který podá návrh po tomto termínu, vyhlášovatel vyloučí ze soutěže. Při osobním předání má vyhlášovatel právo návrh podaný po ukončení soutěžní lhůty nepřevzít.
- 9.4.4. V případě odeslání návrhu poštou nebo jinou veřejnou přepravou zásilek je odesílatel ve vlastním zájmu povinen zajistit, aby byl návrh doručen na výše uvedenou adresu v termínu dle bodu 9.4.2.
- 9.4.5. Osoba přebírající návrh je označí datem a časem převzetí. V případě osobního předání vydá účastníkovi potvrzení o převzetí návrhu s údaji o datu a času převzetí.

9.5. Přezkoušení návrhů

- 9.5.1. Přezkoušení návrhů provede sekretář a přezkušovatel bezprostředně po ukončení lhůty pro podání návrhů.
- 9.5.2. Sekretář po rozbalení návrhů označí jednotlivé části návrhu číslem, pod kterým budou návrhy přezkoušeny a hodnoceny. Na základě rozhodnutí poroty či vyhlášovatele mohou být čísla návrhů změněna, nejpozději však do okamžiku zahájení hodnocení návrhů.
- 9.5.3. Přezkušovatel a sekretář zpracují z přezkoušení návrhů zprávu, kterou předloží porotě a přiloží k protokolu o průběhu soutěže.

9.6. Hodnotící zasedání poroty

Datum zasedání poroty k hodnocení soutěžních návrhů se stanovuje na první týden měsíce prosinec 2020. Přesné datum konání hodnotícího zasedání bude stanoveno v průběhu soutěže.

9.7. Protokol o průběhu soutěže

- 9.7.1. Ze všech zasedání poroty pořídí sekretář, popřípadě jiná osoba pověřená předsedou poroty protokol o průběhu soutěže, jehož správnost ověří svým podpisem všichni členové poroty a potvrdí osoba zapisující.
- 9.7.2. Protokol o průběhu soutěže obsahuje zejména:

- a) zápisy ze všech jednání poroty včetně záznamu hlasování;
- b) zprávu o vysvětlení soutěžních podmínek a podkladů v průběhu lhůty pro podání návrhů;
- c) zprávu o převzetí návrhů a přezkoušení návrhů;
- d) doporučení zadavateli k vyloučení účastníků ze soutěže;
- e) seznam všech posuzovaných soutěžních návrhů;
- f) záznam průběhu posouzení soutěžních návrhů včetně záznamu hlasování;
- g) písemné zhodnocení oceněných návrhů;
- h) informaci o otevření obálek Autor a jména účastníků přiřazená k číslům návrhů;
- i) stanovisko poroty k výběru nejvhodnějších návrhů, ke stanovení jejich pořadí, k rozdělení cen a udělení odměn včetně jeho zdůvodnění a dalších doporučení poroty;
- j) prezenční listiny z jednotlivých zasedání poroty.

9.7.3. Do protokolu o průběhu soutěže mohou být zaznamenány odlišné názory členů poroty, jestliže o to tito členové výslovně požádají

9.8. Rozhodnutí o výběru nejvhodnějšího návrhu a jeho oznámení

- 9.8.1. Vyhlášovatel je při výběru nejvhodnějšího návrhu vázán stanoviskem poroty.
- 9.8.2. Vyhlášovatel přijme rozhodnutí o výběru nejvhodnějšího návrhu do 90 dnů od vydání stanoviska poroty.
- 9.8.3. Vyhlášovatel může rozhodnout o novém hodnocení návrhů z důvodů uvedených v §11 odst. 1 Soutěžního řádu.
- 9.8.4. Vyhlášovatel oznámí výsledek soutěže a výběr nejvhodnějšího návrhu na www.staryplzenec.cz do deseti dnů od přijetí rozhodnutí o výběru nejvhodnějšího návrhu. K oznámení připojí protokol o průběhu soutěže. Zveřejnění oznámení a protokolu se považuje za doručení dle §11 odst. 3 Soutěžního řádu. Zároveň zašle rozhodnutí na e-mailové adresy účastníků a upozornění na zveřejnění též formou SMS.
- 9.8.5. Výsledek soutěže zveřejní vyhlášovatel po doručení rozhodnutí o výběru nejvhodnějšího návrhu dalšími způsoby, kterými zveřejnil vyhlášení soutěže.

9.9. Zpřístupnění soutěžních návrhů

Dnem zveřejnění oznámení výsledku soutěže a protokolů začíná běžet patnáctidenní lhůta, po kterou jsou návrhy zpřístupněné u vyhlášovatele soutěže.

9.10. Ukončení soutěže, zrušení soutěže

- 9.10.1. Soutěže je ukončena dnem, kdy:
 - a) všem účastníkům uplyne lhůta pro podání námitek proti výběru návrhu dle § 13;
 - b) v případě uplatnění námitek uplyne lhůta pro podání návrhu na rozhodčí řízení u Stavovského soudu ČKA dle § 13 odst. 2) Soutěžního řádu, pokud návrh není podán;
 - c) v případě podání návrhu na rozhodčí řízení Stavovský soud ČKA vydá rozhodčí nález.
- 9.10.2. Vyhlášovatel má právo soutěž zrušit za podmínek stanovených § 6 Soutěžního řádu.

9.11. Proplacení cen a odměn ev. náhrad nákladů spojených s účastí v soutěži

Ceny, odměny a jiné platby budou vyplaceny nejpozději do 50 dnů od rozhodnutí o výběru nejvhodnějšího návrhu nebo do jednoho týdne od vydání rozhodčího nálezu, bylo-li vedeno rozhodčí řízení.

9.12. Veřejná výstava soutěžních návrhů

Veřejná výstava soutěžních návrhů bude zahájena nejpozději do tří měsíců od oznámení rozhodnutí o výběru nejvhodnějšího návrhu.

10. ŘEŠENÍ ROZPORŮ

10.1. Námitky

- 10.1.1. Účastníci mohou podávat námitky proti postupu vyhlášeovatele v soutěži o návrh v souladu s § 13 Soutěžního řádu.
- 10.1.2. Každý účastník soutěže může do 15 dnů ode dne doručení oznámení rozhodnutí o výběru nejvhodnějšího návrhu podat vyhlášeovatelé soutěže zdůvodněné námitky vůči formálnímu postupu poroty.
- 10.1.3. Námitky podává účastník (dále jen „stěžovatel“) písemně a musí v nich uvést, kdo je podává, proti kterému postupu poroty či vyhlášeovatele námitky směřují, v čem je spatřováno porušení soutěžních podmínek a čeho se stěžovatel domáhá.
- 10.1.4. Vyhlášeovatel přezkoumá podané námitky v plném rozsahu a do 10 dnů od obdržení námitek odešle stěžovateli písemné rozhodnutí o tom, zda námitkám vyhovuje či nikoliv s uvedením důvodu. Vyhoví-li vyhlášeovatel námitkám, uvede v rozhodnutí způsob provedení nápravy a oznámí tuto skutečnost všem účastníkům soutěže. Pokud vyhlášeovatel námitkám nevyhoví, uvědomí stěžovatele v písemném rozhodnutí o možnosti podat návrh na zahájení rozhodčího řízení předsedovi Stavovského soudu.

11. AUTORSKÁ PRÁVA

11.1. Zajištění ochrany autorských práv k návrhu ve vztahu účastník - autor

Zajištění ochrany autorských práv k návrhu prokáže účastník

- a) prohlášením, že účastník je zároveň autorem v případě, kdy soutěžní návrh předkládá fyzická osoba, která je zároveň účastníkem i autorem, nebo právnická osoba, jejímž statutárním orgánem je osoba, která je autorem návrhu;
- b) licenční smlouvou upravující vypořádání autorských práv mezi autory – fyzickými osobami, předkládajícími návrh společně jako účastník;
- c) licenční smlouvou upravující vypořádání autorských práv mezi právnickými osobami předkládajícími návrh společně jako účastník, pokud je autorem návrhu statutární orgán nebo zaměstnanec právnické osoby;
- d) licenční smlouvou mezi účastníkem a autorem v případě, že autor je poddodavatelem účastníka.

11.2. Zajištění ochrany autorských práv k návrhu ve vztahu účastník - zadavatel

- 11.2.1. Autoři soutěžních návrhů si podrží svá autorská práva, mohou své soutěžní návrhy publikovat a mohou jich opět využít v jiném případě.
- 11.2.2. Odevzdáním soutěžních návrhů vyslovují účastníci souhlas bezplatnou reprodukcí a vystavením svých soutěžních návrhů v rámci propagace soutěže a jejích výsledků
- 11.2.3. Oceněné a odměněné návrhy se stávají majetkem vyhlášeovatele. Autoři těchto návrhů udělují vyhlášeovateli souhlas užít jejich autorská díla pro účely této soutěže. Užití návrhů díla či jejich částí pro jiné účely, než jsou uvedeny v těchto Soutěžních podmínkách, je vázáno na výslovné svolení autorů.
- 11.2.4. Neoceněné a neodměněné návrhy budou po ukončení výstavy na požádání vráceny autorům.

12. OSTATNÍ PODMÍNKY

12.1. Jazyk soutěže

Soutěž se vyhlašuje a bude probíhat v českém jazyce. Veškeré části soutěžního návrhu proto musí být vyhotoveny v českém jazyce.

12.2. Právní řád

Soutěž bude probíhat v souladu s českým právním řádem.

12.3. Klauzule o akceptování podmínek soutěže

12.3.1. Svou účastí v soutěži potvrzují vyhlášovatel, sekretář soutěže, přezkušovatel, porotci a přizvaní odborníci, že se seznámili se všemi podmínkami soutěže a zavazují se, že budou tyto soutěžní podmínky jakožto smlouvu dodržovat a ctít.

12.3.2. Odevzdáním soutěžních návrhů vyslovují účastníci souhlas se všemi podmínkami soutěže jakožto smlouvy a s rozhodnutím poroty, učiněnými v jejich rámci a v souladu s nimi.

Ve Starém Plzenci, dne 8. září 2020

Ing. Doláková, starostka